

1.- Localización y demografía.

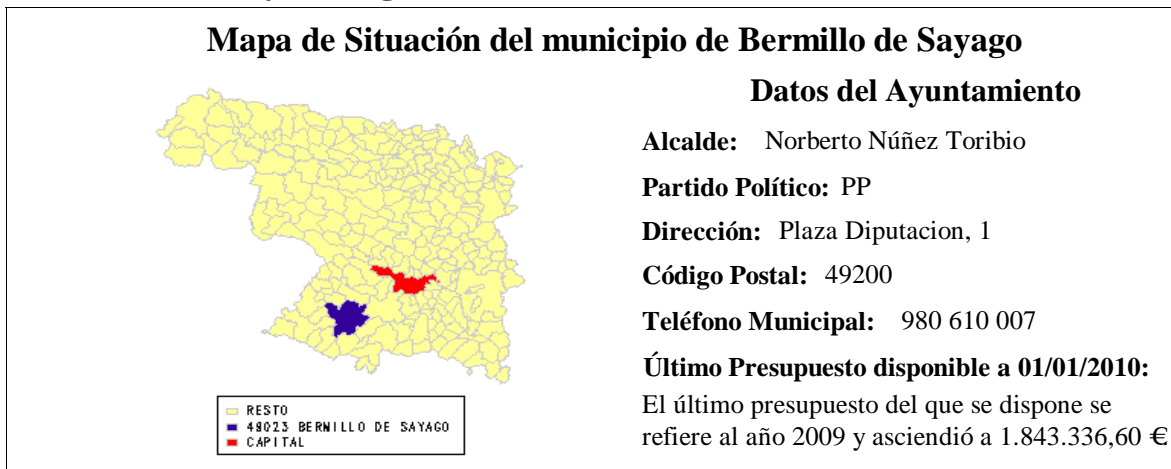

El municipio de Bermillo de Sayago, perteneciente a la zona de actuación de Zamora Oeste y situado en la provincia de Zamora, está constituido por las siguientes entidades locales: Bermillo de Sayago (555 hab), Fadón (76 hab), Fresnadillo (101 hab), Gáname (104 hab), Piñuel (84 hab), Torrefrades (167 hab), Villamor de Cadozos (88 hab) y Villamor de la Ladre (84 hab). El término municipal se encuentra a una altitud de 790 metros, siendo la distancia que separa el término municipal de la capital de 36 km. La población del término municipal en el año 2.009 ascendía a 1259 personas, siendo la superficie municipal de 189,55 km², lo que nos arroja una densidad poblacional en dicho año de 6,64 hab/km².

Evolución de la población en el municipio

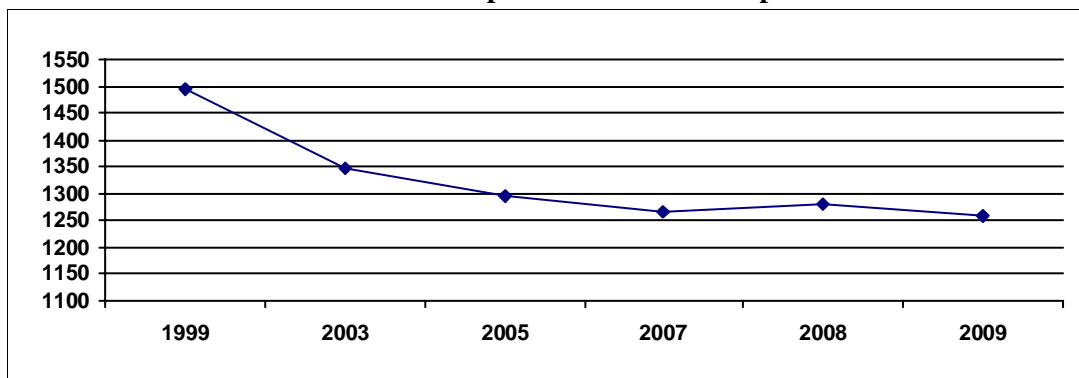

La población ha seguido una evolución descendente en los últimos 10 años, pasando de 1496 habitantes censados en 1.999, a los anteriormente mencionados 1259 habitantes censados en enero de 2009, lo que implica una pérdida de 237 personas, que supone un 15,84% menos población que 10 años atrás.

Durante el año 2.007 el número de nacidos en el municipio fue de 3, registrándose 19 muertes, por lo que el movimiento natural de la población del municipio fue negativo en 16 personas.

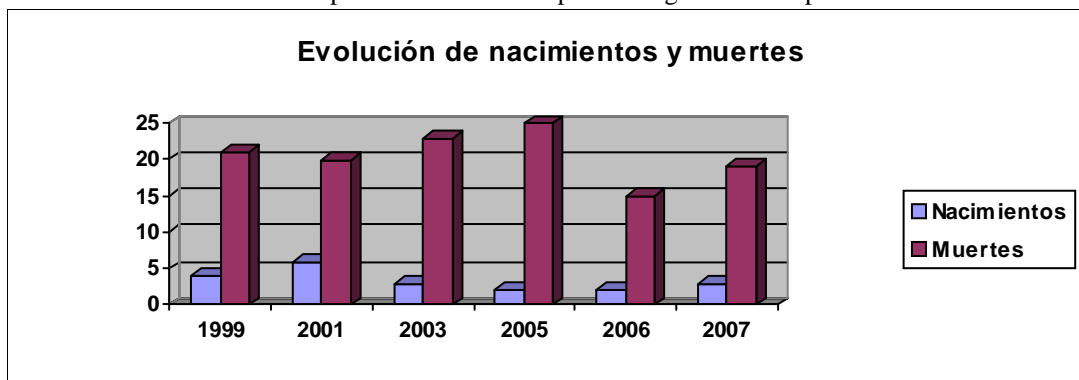

Entre 1999 y 2007, el término municipal ha tenido una media de nacimientos de 4,89 que como podemos apreciar al compararlos con la media de defunciones del mismo, que alcanza 21,89 personas de media, nos arroja una pérdida media de población en el término municipal que asciende a 17 personas.

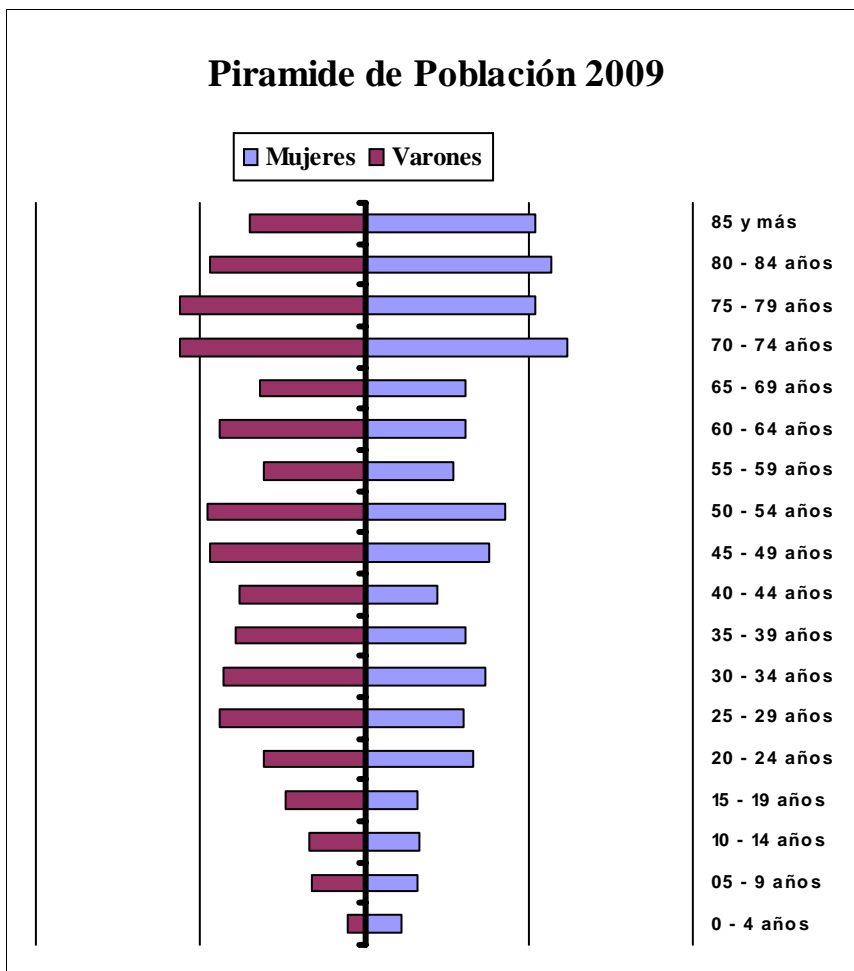

La población mayor de 65 años supone un 38,13% del total, lo que nos indica un elevado porcentaje de envejecimiento del municipio. La población entre 35 y 54 años era de 306 personas en el municipio, de los cuales 172 son hombres y 134 mujeres; lo cual nos indica que el porcentaje de masculinidad en las edades centrales es del 56,21%, dato que podemos considerar como un indicador de sobremasculinidad en las edades consideradas.

2.- Inmigración.

Según datos del Padrón de 2009 en el municipio había inscritos 53 inmigrantes, que suponen el 4,21% de la población que habitaba en el término municipal.

Evolución N° Inmigrantes

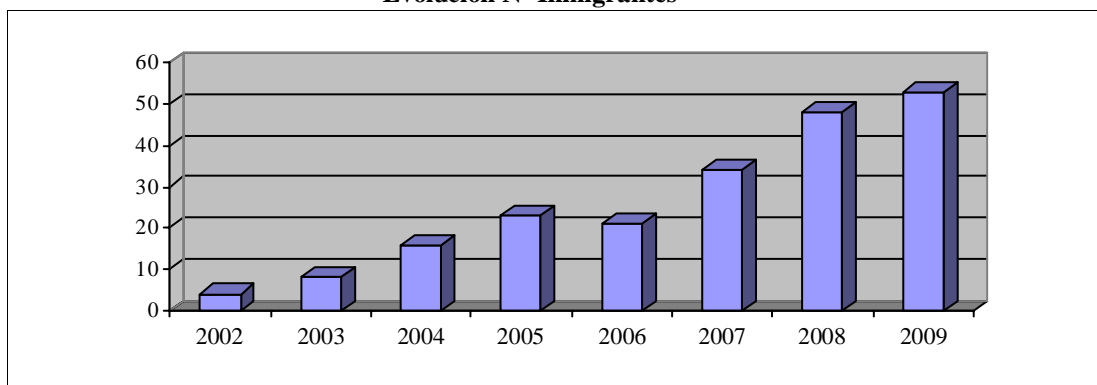

3.- Sectores Económicos.

3.1.- Agricultura y Ganadería.

En el municipio había en el año 1.999, fecha del último Censo Agrario, un total de 178 explotaciones agrícolas, de las cuales 31 eran menores de 10 hectáreas, lo que indica que el 17,41% de las explotaciones se encuentran en minifundio.

Entre 10 y 50 hectáreas había un total de 56 explotaciones, que suponían el 31,46% del total, siendo el número de explotaciones mayores de 50 hectáreas de 91, que suponían el 51,12% sobre el total de las mismas, lo que nos indica la gran importancia que tienen las explotaciones grandes en el término municipal.

Datos proporcionados por Estadística de la Junta de Castilla y León nos indican que en el año 2.006 estaban aprovechadas en el término municipal un total de 14220,67 hectáreas, de las cuales 14219,69 (el 99,99%) están aprovechadas en secano, mientras que las tierras en regadío son una mera anécdota, pues no alcanzan ni el 1% de las tierras aprovechadas en el término municipal. En el mencionado año, había censadas 10 explotaciones en secano y 2 en regadío.

A partir de datos obtenidos de las tres principales cabañas ganaderas en el término municipal durante el año 2.006 (vacuno, ovino y porcino), se han estimado* las Unidades Ganaderas que corresponderían al mismo, en un intento de reflejar lo mejor posible la actual situación ganadera del término municipal.

En el mencionado año, se estimaron en el término municipal un total de 7819,05 U.G. siendo la principal cabaña del municipio la ovina con 5525,55 U.G. que suponen el 70,67% sobre el total, que se encontraban en 75 explotaciones.

La segunda cabaña en importancia en el municipio la constituye la vacuna, que con 2017,6 U.G. estimadas supone el 25,8% del total, que se reparten en 45 explotaciones.

3.2.- Información del Catastro.

Datos del Catastro Inmobiliario Urbano de 2008

| Nº Parcelas Edificadas | Nº Parcelas edificadas 0 - 100 m | % Parcelas edificadas 0 - 100m | Nº Parcelas edificadas 100 - 1.000 m | % Parcelas edificadas 100 - 1.000 m | Nº Parcelas edificadas de mas de 1.000 m | % Parcelas edificadas mayores de 1.000 m |
|------------------------|-----------------------------------|----------------------------------|--------------------------------------|-------------------------------------|---------------------------------------------|--------------------------------------------|
| 1574 | 1470 | 93,39% | 104 | 6,61% | 0 | 0,00% |
| Parcelas sin edificar | Nº Parcelas sin edificar 0- 100 m | % Parcelas sin edificar 0- 100 m | Nº Parcelas sin edificar 100- 1000 m | % Parcelas sin edificar 100-1000 m | Nº Parcelas sin edificar mayores de 1.000 m | % Parcelas sin edificar mayores de 1.000 m |
| 817 | 665 | 81,40% | 150 | 18,36% | 2 | 0,24% |

(Datos obtenidos de la Dirección General del Catastro)

Las 817 parcelas vacantes del municipio tienen una superficie total que asciende a 68.870,00 metros, lo que nos arroja un tamaño medio de la parcela de 103,56 metros.

Como podemos apreciar en la Tabla anterior, las parcelas vacantes del municipio son de muy reducida dimensión en su mayoría y no alcanzan los 100 metros; en este sentido, el municipio sigue la tendencia provincial donde el 84% de las parcelas vacantes son menores de 100 metros.

Datos del Catastro Inmobiliario Rústico de 2008

En el municipio el año de la última renovación del Catastro inmobiliario rústico fue el 2001, en dicho año la superficie en hectáreas ascendía a 18684,24 que se agrupaban en 15530 parcelas, cuyo valor catastral era de 8.442.460,00 € lo que sitúa el valor catastral medio por hectárea en el municipio en 451,85 €

* La estimación se realizó en base a los siguientes coeficientes: Vacas de ordeño x 1; Vacuno de carne y de cebo x 0,6; Ovino y caprino x 0,15; Cerdos de cría x 0,5 y Porcino de cebo x 0,3.

3.3.- Industria y Servicios.

Según datos del Censo Comercial de 2008 el número de actividades económicas que estaban censadas en el municipio durante el año ascendía a un total de 167 actividades que se encuentran distribuidas en los Grandes Epígrafes que se relacionan en la Tabla que, a modo de resumen, se muestra a continuación.

En el municipio son las actividades de comercio, restauración y las ligadas a la construcción las mayoritarias, distribuyéndose de igual forma que en la provincia donde el 60,77% de las actividades se encuentran dentro de los epígrafes señalados.

TABLA RESUMEN DE LAS ACTIVIDADES EN EL MUNICIPIO

| Agrupación Gran Sector del I.A.E. | Nº de Actividades |
|------------------------------------------------------------------------------------|-------------------|
| 1.- Energía y Agua | 18 |
| 2.- Extracción y transformación de Minerales; no energéticos y productos derivados | 9 |
| 3.- Industrias transformadoras de Metales, mecánica de precisión. | 2 |
| 4.- Otras Industrias Manufactureras | 6 |
| 5.- Construcción | 26 |
| 6.- Comercio, Restauración y Hospedaje | 74 |
| 7.- Transporte y comunicaciones | 9 |
| 8.- Instituciones Financieras, Seguros, Servicios a Empresas | 12 |
| 9.- Otros Servicios | 11 |

(Tabla de elaboración propia a partir de datos del Censo Comercial de 2008)

4.- Empleo.

En el mes de diciembre del año 2.009 el número de desempleados ascendía a 51 personas.

En la fecha referida el número de mujeres menores de 25 años desempleadas en el término municipal ascendía 3 que suponían el 6,12% de tasa específica de desempleo, las desempleadas mayores de 25 años ascendían a 31 que situaban la tasa de desempleo de mujeres mayores de 25 años en el municipio en el 11,97%. El número de hombres menores de 25 años desempleados era de 2 y los desempleados varones mayores de 25 años ascendían a 15 personas

