

1.- Localización y demografía.

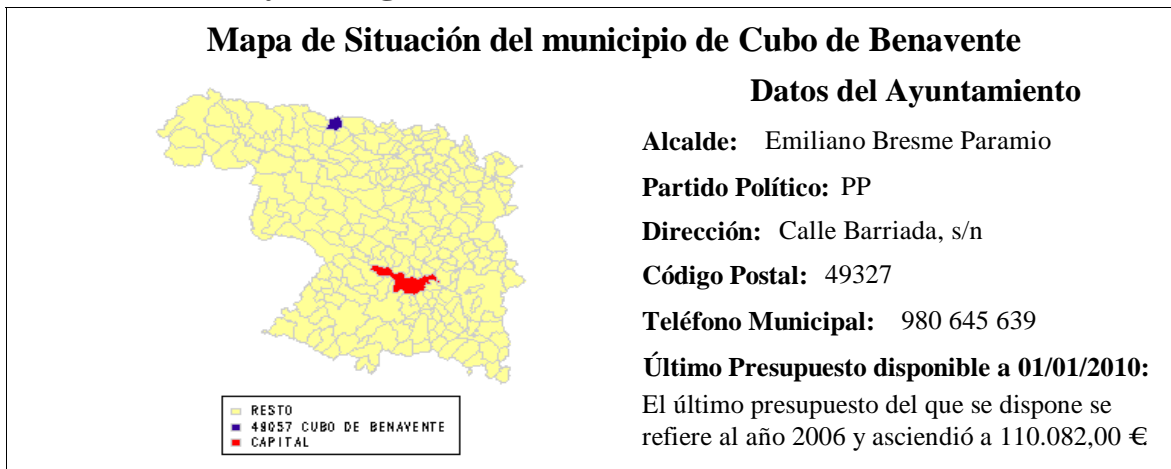

El municipio de Cubo de Benavente, perteneciente a la zona de actuación de Zamora Norte y situado en la provincia de Zamora, está constituido por una única localidad. El término municipal se encuentra a una altitud de 810 metros, siendo la distancia que separa el término municipal de la capital de 95 km. La población del término municipal en el año 2.009 ascendía a 140 personas, siendo la superficie municipal de 31,29 km², lo que nos arroja una densidad poblacional en dicho año de 4,47 hab/km².

Evolución de la población en el municipio

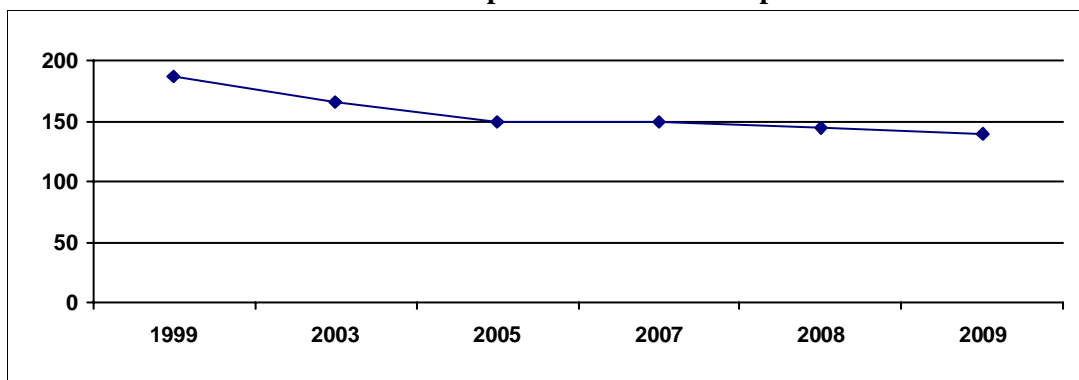

La población ha seguido una evolución descendente en los últimos 10 años, pasando de 187 habitantes censados en 1.999, a los anteriormente mencionados 140 habitantes censados en enero de 2009, lo que implica una pérdida de 47 personas, que supone un 25,13% menos población que 10 años atrás.

Durante el año 2.007 no ha habido ningún nacimiento en el término municipal, mientras fallecieron en el año 2 personas, por lo que el movimiento natural de la población del municipio fue negativo en 2 personas.

Evolución de nacimientos y muertes

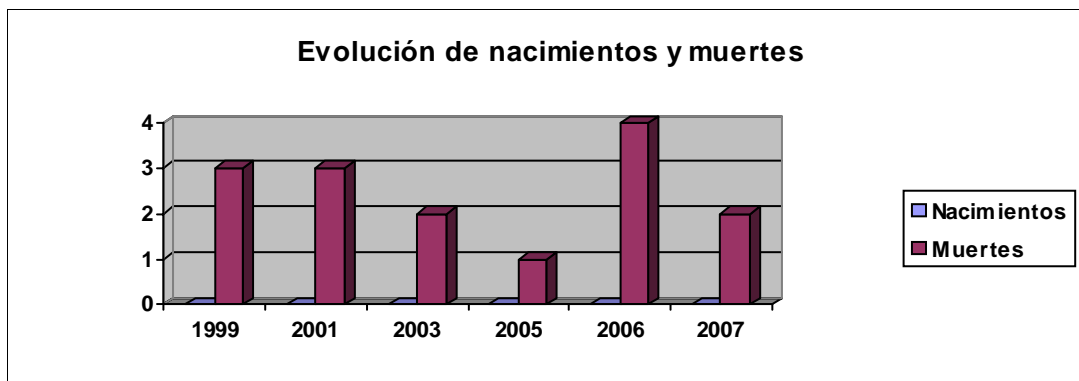

Entre 1999 y 2007, el término municipal ha tenido una media de nacimientos de 0,33 que como podemos apreciar al compararlos con la media de defunciones del mismo, que alcanza 2,67 personas de media, nos arroja una pérdida media de población en el término municipal que asciende a 2,34 personas.

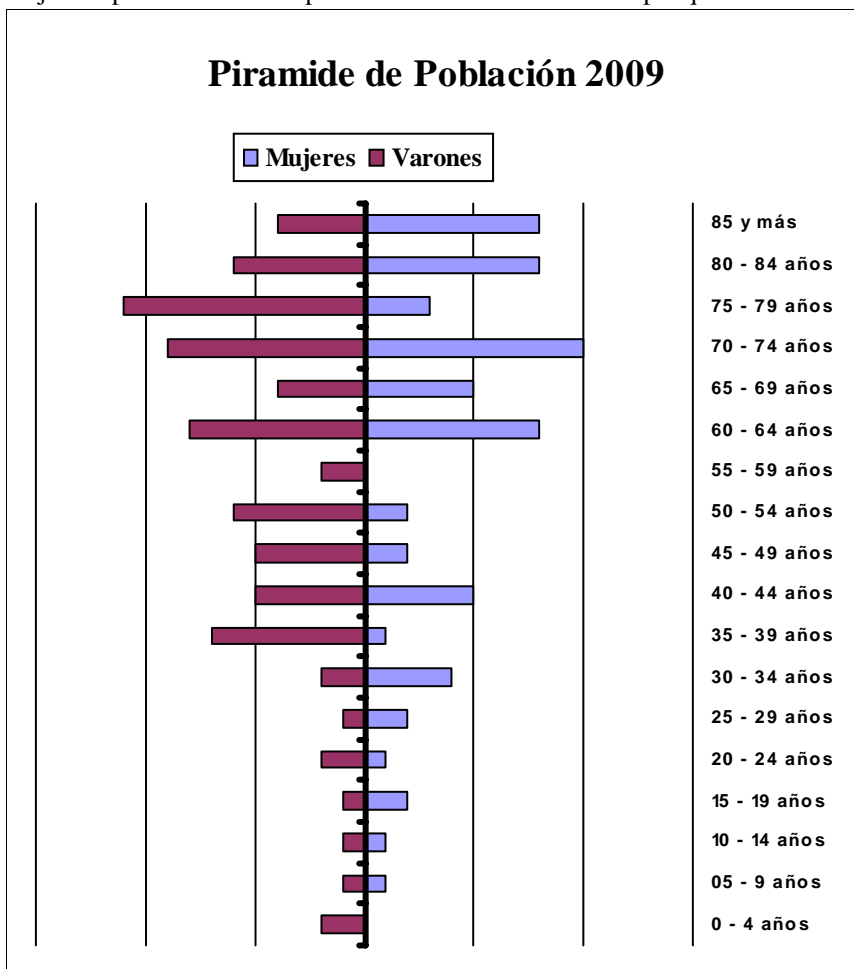

La población mayor de 65 años supone un 48,57% del total, lo que nos indica un elevado porcentaje de envejecimiento del municipio. La población entre 35 y 54 años era de 33 personas en el municipio, de los cuales 23 son hombres y 10 mujeres; lo cual nos indica que el porcentaje de masculinidad en las edades centrales es del 69,7%, dato que podemos considerar como un indicador evidente del desequilibrio entre hombres y mujeres en el municipio en éstas edades.

2.- Inmigración.

Según datos del Padrón de 2009 en el municipio había inscrito 1 inmigrante, que supone el 0,71% de la población que habitaba en el término municipal

Evolución N° Inmigrantes

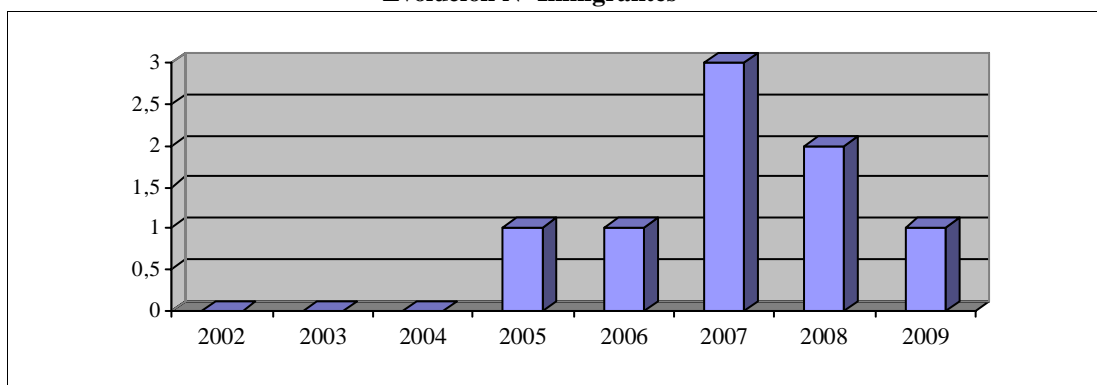

3.- Sectores Económicos.

3.1.- Agricultura y Ganadería.

En el municipio había en el año 1.999, fecha del último Censo Agrario, un total de 50 explotaciones agrícolas, de las cuales 11 eran menores de 10 hectáreas, lo que indica que el 22% de las explotaciones se encuentran en minifundio.

Entre 10 y 50 hectáreas había un total de 36 explotaciones, que suponían el 72% del total, siendo el número de explotaciones mayores de 50 hectáreas de 3, que suponían el 6% sobre el total de las mismas, que muestra la escasa importancia de las grandes explotaciones en el término municipal.

Datos proporcionados por Estadística de la Junta de Castilla y León nos indican que en el año 2.006 estaban aprovechadas en el término municipal un total de 483,93 hectáreas, de las cuales 483,93 (el 100%) están aprovechadas en secano, mientras que no había ningún cultivo en el municipio aprovechado en regadío. En el mencionado año, había censadas 15 explotaciones en secano y ninguna explotación en regadío.

A partir de datos obtenidos de las tres principales cabañas ganaderas en el término municipal durante el año 2.006 (vacuno, ovino y porcino), se han estimado* las Unidades Ganaderas que corresponderían al mismo, en un intento de reflejar lo mejor posible la actual situación ganadera del término municipal.

En el mencionado año, se estimaron en el término municipal un total de 1429,5 U.G. siendo la principal cabaña del municipio la porcina con 1283,4 U.G. que suponen el 89,78% sobre el total, que estaban repartidas en 8 explotaciones.

La segunda cabaña en importancia en el municipio la constituye la ovina que con 146,1 U.G. estimadas supone el 10,22% del total, que se reparten en 7 explotaciones.

3.2.- Información del Catastro.

Datos del Catastro Inmobiliario Urbano de 2008

| Nº Parcelas Edificadas | Nº Parcelas edificadas 0 - 100 m | % Parcelas edificadas 0 - 100m | Nº Parcelas edificadas 100 - 1.000 m | % Parcelas edificadas 100 - 1.000 m | Nº Parcelas edificadas de mas de 1.000 m | % Parcelas edificadas mayores de 1.000 m |
|------------------------|-----------------------------------|----------------------------------|--------------------------------------|-------------------------------------|---|--|
| 343 | 336 | 97,96% | 7 | 2,04% | 0 | 0,00% |
| Parcelas sin edificar | Nº Parcelas sin edificar 0- 100 m | % Parcelas sin edificar 0- 100 m | Nº Parcelas sin edificar 100- 1000 m | % Parcelas sin edificar 100-1000 m | Nº Parcelas sin edificar mayores de 1.000 m | % Parcelas sin edificar mayores de 1.000 m |
| 126 | 117 | 92,86% | 9 | 7,14% | 0 | 0,00% |

(Datos obtenidos de la Dirección General del Catastro)

Las 126 parcelas vacantes del municipio tienen una superficie total que asciende a 4.420,00 metros, lo que nos arroja un tamaño medio de la parcela de 37,78 metros.

Como podemos apreciar en la Tabla anterior, las parcelas vacantes del municipio son menores de 100 metros en más del 90% de las parcelas disponibles lo que nos indica que las parcelas vacantes son de escaso tamaño y en una proporción superior a la media provincial que se sitúa en el 84%.

Datos del Catastro Inmobiliario Rústico de 2008

En el municipio el año de la última renovación del Catastro inmobiliario rústico fue el 2001, en dicho año la superficie en hectáreas ascendía a 3145,84 que se agrupaban en 4626 parcelas, cuyo valor catastral era de 389.670,00 € lo que sitúa el valor catastral medio por hectárea en el municipio en 123,87 €

* La estimación se realizó en base a los siguientes coeficientes: Vacas de ordeño x 1; Vacuno de carne y de cebo x 0,6; Ovino y caprino x 0,15; Cerdos de cría x 0,5 y Porcino de cebo x 0,3.

3.3.- Industria y Servicios.

Según datos del Censo Comercial de 2008 el número de actividades económicas que estaban censadas en el municipio durante el año ascendía a un total de 26 actividades que se encuentran distribuidas en los Grandes Epígrafes que se relacionan en la Tabla que, a modo de resumen, se muestra a continuación.

En el municipio son las actividades de comercio, restauración y las ligadas a la construcción las mayoritarias, distribuyéndose de igual forma que en la provincia donde el 60,77% de las actividades se encuentran dentro de los epígrafes señalados.

TABLA RESUMEN DE LAS ACTIVIDADES EN EL MUNICIPIO

| Agrupación Gran Sector del I.A.E. | Nº de Actividades |
|--|-------------------|
| 1.- Energía y Agua | 2 |
| 2.- Extracción y transformación de Minerales; no energéticos y productos derivados | 1 |
| 3.- Industrias transformadoras de Metales, mecánica de precisión. | 0 |
| 4.- Otras Industrias Manufactureras | 1 |
| 5.- Construcción | 6 |
| 6.- Comercio, Restauración y Hospedaje | 12 |
| 7.- Transporte y comunicaciones | 0 |
| 8.- Instituciones Financieras, Seguros, Servicios a Empresas | 3 |
| 9.- Otros Servicios | 1 |

(Tabla de elaboración propia a partir de datos del Censo Comercial de 2008)

4.- Empleo.

En el mes de diciembre del año 2.009 el número de desempleados ascendía a 7 personas.

En el municipio no había inscritos desempleados menores de 25 años, en la fecha había 3 mujeres desempleadas, que suponen una tasa específica de desempleo del 12,5% de las mujeres entre 25 y 64 años del municipio, mientras había inscritos 4 demandantes varones mayores de 25 años.

