

1.- Localización y demografía.

Mapa de Situación del municipio de Fuentesecas

Datos del Ayuntamiento

Alcalde: Isidro San José Lorenzo

Partido Político: PP

Dirección: Plaza Mayor, 1

Código Postal: 49833

Teléfono Municipal: 980 696 547

Último Presupuesto disponible a 01/01/2011:
El último presupuesto del que se dispone se refiere al año 2010 y ascendió a 62.510,00 €

El municipio de Fuentesecas, perteneciente a la zona de actuación de Toro y Bajo Duero y situado en la provincia de Zamora, está constituido por una única localidad. El término municipal se encuentra a una altitud de 794 metros, siendo la distancia que separa el término municipal de la capital de 32 km. La población del término municipal en el año 2.010 ascendía a 69 personas, siendo la superficie municipal de 14,61 km², lo que nos arroja una densidad poblacional en dicho año de 4,722 hab/km².

Evolución de la población en el municipio

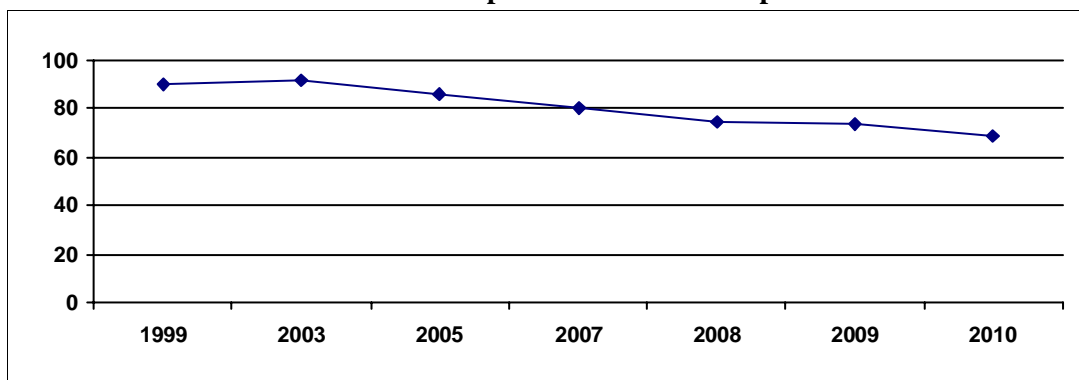

La población ha seguido una evolución descendente en los últimos 11 años, pasando de 90 habitantes censados en 1.999, a los anteriormente mencionados 69 habitantes censados en enero de 2010, lo que implica una pérdida de 21 personas, que supone un 23,33% menos población que 11 años atrás.

Durante el año 2.008 no ha habido ningún nacimiento en el término municipal, mientras fallecieron en el año 3 personas, por lo que el movimiento natural de la población del municipio fue negativo en 3 personas.

Evolución de nacimientos y muertes

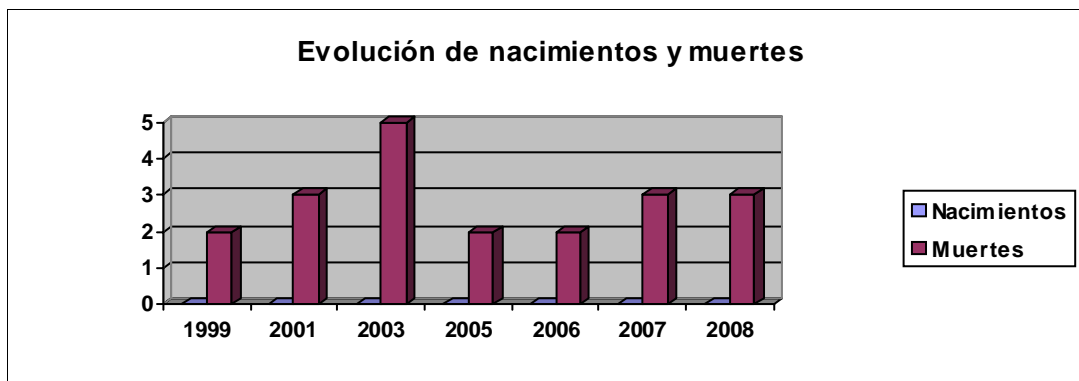

Además, entre 1999 y 2008 no se han producido nacimientos en el término municipal mientras el número de defunciones medias en los años indicados ascendió a 2,9 personas, lo que nos arroja una media anual de pérdida poblacional de 2,9 personas.

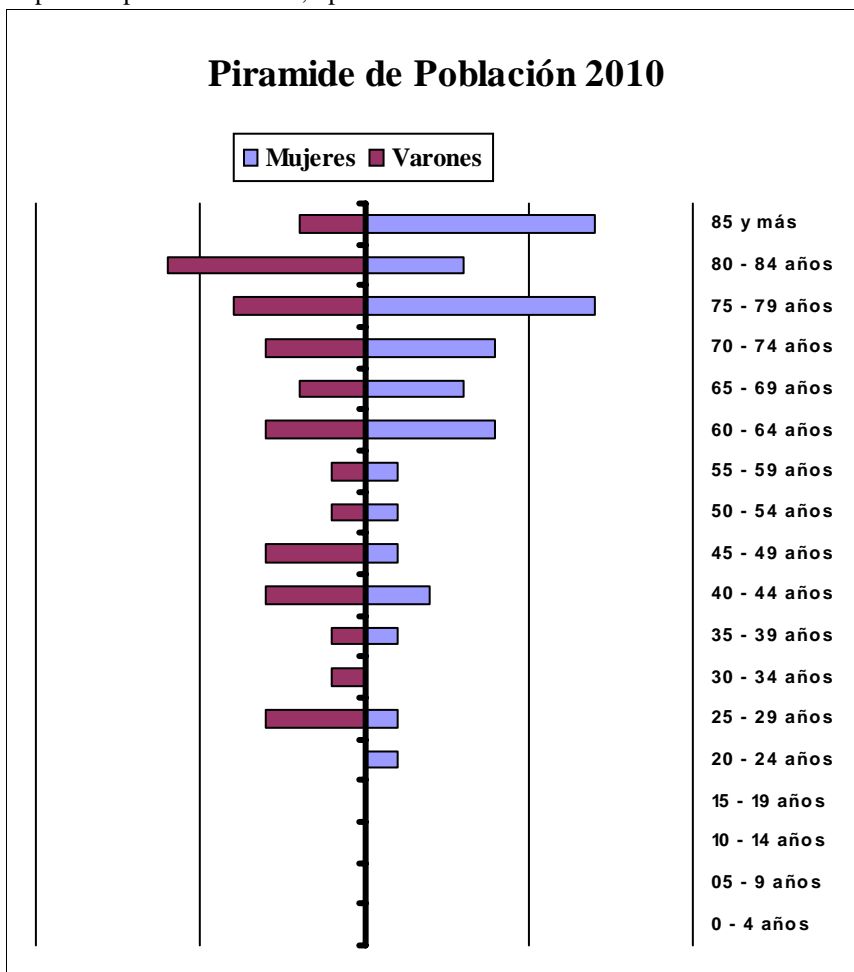

La población mayor de 65 años supone un 59,42% del total, lo que nos indica un elevadísimo porcentaje de envejecimiento del municipio. La población entre 35 y 54 años era de 18 personas en el municipio, de los cuales 12 son hombres y 6 mujeres; lo cual nos indica que el porcentaje de masculinidad en las edades centrales es del 66,67%, dato que podemos considerar como un indicador evidente del desequilibrio entre hombres y mujeres en el municipio en éstas edades.

2.- Inmigración.

Según datos del Padrón de 2010 en el municipio no había inscrito ningún inmigrante.

Evolución N° Inmigrantes

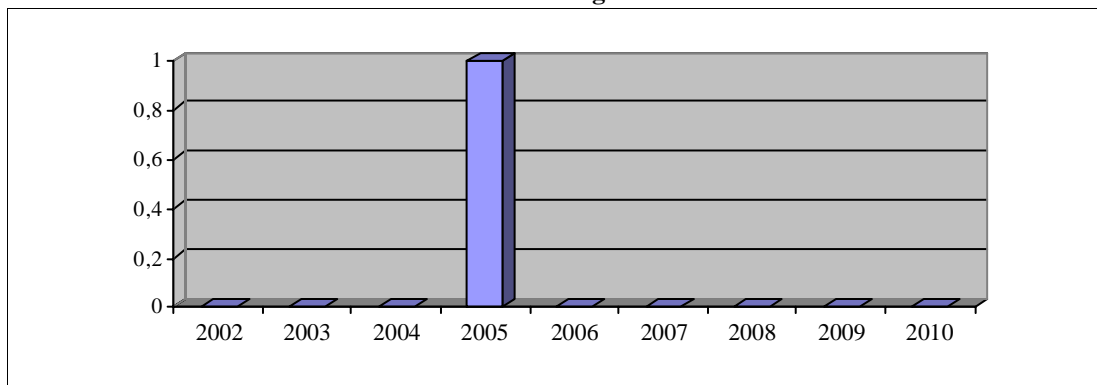

3.- Sectores Económicos.

3.1.- Agricultura y Ganadería.

En el municipio había en el año 1.999, fecha del último Censo Agrario, un total de 36 explotaciones agrícolas, de las cuales 10 eran menores de 10 hectáreas, lo que indica que el 27,77% de las explotaciones se encuentran en minifundio, constatando la importancia del mismo en el municipio.

Entre 10 y 50 hectáreas había un total de 16 explotaciones, que suponían el 44,44% del total, siendo el número de explotaciones mayores de 50 hectáreas de 10, que suponían el 27,77% sobre el total de las mismas.

Datos proporcionados por Estadística de la Junta de Castilla y León nos indican que en el año 2.006 estaban aprovechadas en el término municipal un total de 1384,71 hectáreas, de las cuales 1384,71 (el 100%) están aprovechadas en secano, mientras que no había ningún cultivo en el municipio aprovechado en regadío. En el mencionado año, había censadas 8 explotaciones en secano y ninguna explotación en regadío.

A partir de datos obtenidos de las tres principales cabañas ganaderas en el término municipal durante el año 2.006 (vacuno, ovino y porcino), se han estimado* las Unidades Ganaderas que corresponderían al mismo, en un intento de reflejar lo mejor posible la actual situación ganadera del término municipal.

En el mencionado año, se estimaron en el término municipal un total de 52,25 U.G. siendo la principal cabaña del municipio la ovina con 31,35 U.G. que suponen el 60% sobre el total, que se encontraban en 1 explotaciones.

La segunda cabaña en importancia en el municipio la constituye la porcina, que con 20,9 U.G. estimadas supone el 40% del total, que se reparten en 2 explotaciones.

3.2.- Información del Catastro.

Datos del Catastro Inmobiliario Urbano de 2009

| Nº Parcelas Edificadas | Nº Parcelas edificadas 0 - 100 m | % Parcelas edificadas 0 - 100m | Nº Parcelas edificadas 100 - 1.000 m | % Parcelas edificadas 100 - 1.000 m | Nº Parcelas edificadas de mas de 1.000 m | % Parcelas edificadas mayores de 1.000 m |
|------------------------|-----------------------------------|----------------------------------|--------------------------------------|-------------------------------------|---|--|
| 167 | 162 | 97,01% | 5 | 2,99% | 0 | 0,00% |
| Parcelas sin edificar | Nº Parcelas sin edificar 0- 100 m | % Parcelas sin edificar 0- 100 m | Nº Parcelas sin edificar 100- 1000 m | % Parcelas sin edificar 100-1000 m | Nº Parcelas sin edificar mayores de 1.000 m | % Parcelas sin edificar mayores de 1.000 m |
| 29 | 29 | 100,00% | 0 | 0,00% | 0 | 0,00% |

(Datos obtenidos de la Dirección General del Catastro)

Las 29 parcelas vacantes del municipio tienen una superficie total que asciende a 450,00 metros, lo que nos arroja un tamaño medio de la parcela de 15,52 metros.

Como podemos apreciar en la Tabla anterior, la totalidad de las parcelas vacantes del municipio son menores de 100 metros, lo que nos indica que las parcelas disponibles en el mismo son de escaso tamaño.

Datos del Catastro Inmobiliario Rústico de 2009

En el municipio el año de la última renovación del Catastro inmobiliario rústico fue el 2001, en dicho año la superficie en hectáreas ascendía a 1421,9 que se agrupaban en 485 parcelas, cuyo valor catastral era de 383.330,00 € lo que sitúa el valor catastral medio por hectárea en el municipio en 269,59 €

* La estimación se realizó en base a los siguientes coeficientes: Vacas de ordeño x 1; Vacuno de carne y de cebo x 0,6; Ovino y caprino x 0,15; Cerdos de cría x 0,5 y Porcino de cebo x 0,3.

3.3.- Industria y Servicios.

Según datos del Censo Comercial de 2009 el número de actividades económicas que estaban censadas en el municipio durante el año ascendía a un total de 3 actividades que se encuentran distribuidas en los Grandes Epígrafes que se relacionan en la Tabla que, a modo de resumen, se muestra a continuación.

TABLA RESUMEN DE LAS ACTIVIDADES EN EL MUNICIPIO

| Agrupación Gran Sector del I.A.E. | Nº Activ | % |
|--|----------|--------|
| 1.- Energía y Agua | 2 | 66,67% |
| 2.- Extracción y transformación de Minerales no energéticos | 0 | 0,00% |
| 3.- Industrias transformadoras de Metales | 0 | 0,00% |
| 4.- Otras Industrias Manufactureras | 0 | 0,00% |
| 5.- Construcción | 0 | 0,00% |
| 6.- Comercio, Restauración y Hospedaje | 0 | 0,00% |
| 7.- Transporte y comunicaciones | 0 | 0,00% |
| 8.- Instituciones Financieras, Seguros, Servicios a Empresas | 0 | 0,00% |
| 9.- Otros Servicios | 1 | 33,33% |

(Tabla de elaboración propia a partir de datos del Censo Comercial de 2009)

Al ser tan escasas las actividades censadas en el municipio, podemos decir que las actividades económicas en el mismo tienen una importancia anecdótica y no tiene sentido realizar análisis alguno.

Distribución porcentual de Actividades en la zona de Toro y Bajo Duero

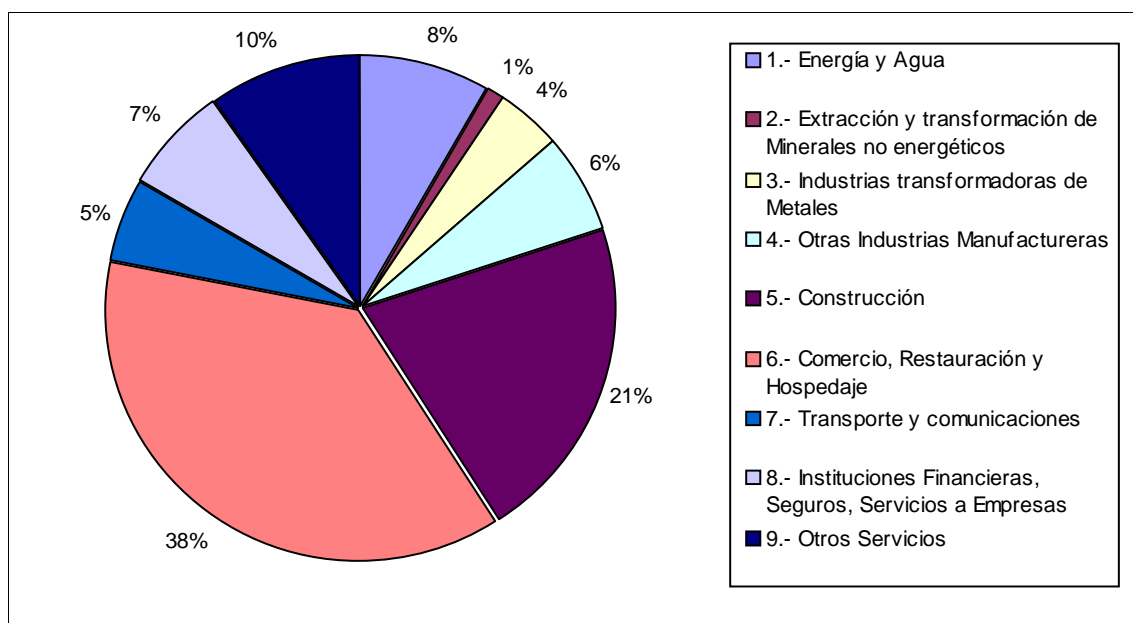

3.4.- Mercado por Sectores de gasto.

Tomando como base el gasto medio por persona y grupos de gasto de la Encuesta de Presupuestos Familiares con base en 2006 y actualizada con datos de 2008, se ha efectuado una minoración en el gasto medio considerado por tamaño de municipio de residencia y se ha reducido al 87,62% de los gastos medios de la media de España para ajustarlo a la realidad de la provincia de Zamora.

En base a los cálculos anteriores, estimamos el gasto medio por persona en el municipio en 9.081,74 € por contar el municipio con una población inferior a 10.000 habitantes. Las estimaciones que siguen se han realizado en base a la población censada en el municipio y el gasto medio por persona calculado

anteriormente.

| SECTORES: | MERCADO |
|---|--------------|
| Alimentación y bebidas no alcohólicas: | 137.433,97 € |
| Bebidas alcohólicas y tabaco : | 16.868,42 € |
| Vestido y calzado : | 60.215,57 € |
| Vivienda (alquiler, conservación, otros): | 79.503,37 € |
| Menaje: | 47.849,87 € |
| Medicina: | 19.287,80 € |
| Transporte: | 95.363,72 € |
| Comunicaciones: | 27.150,77 € |
| Ocio y Cultura: | 45.430,50 € |
| Enseñanza: | 7.526,95 € |
| Hoteles, cafés y restaurantes: | 78.764,11 € |
| Otros (Servicios sociales y financieros, Seguros,...) : | 56.653,71 € |
| Gasto exógeno (turismo y transitos): | 15.200,07 € |

El Cuadro resumen anterior muestra el mercado estimado por sectores de gasto del municipio que nos indica un volumen de mercado de 687.248,83 € que supone el 0,04% del mercado provincial total que calculamos en 1.936,9 millones de euros en 2009. La distribución por grupos de gasto en el municipio se ha elaborado siguiendo la ponderación del IPC para Castilla y León publicada por el INE y el gasto medio anteriormente referido, lo que nos indica el consumo potencial endógeno, al cual se añade una estimación del consumo potencial exógeno (turismo y tránsitos).

4.- Empleo.

En el mes de diciembre de 2.010 había inscrito un único desempleado en el término municipal. La única demandante de empleo en el municipio es mujer.

